

かがやき

2021

1月号

No.308

人・地域・くらしを農でむすぶ広報誌



JA山武郡市
マスコットキャラクター
「さんぶのさんちゃん」



特集

新しくなったJA山武郡市の
ホームページをご紹介します！

 JA山武郡市

「かがやき」は
JA山武郡市の
ホームページでも
お読みいただけます



かがやき ファーマー



東金支所管内
(東金地区)

きつ かわ さだ お
吉川 貞雄さん(46)
とも
友さん(44)

お客さまの喜ぶ顔が
仕事のやりがい



農業はモノ作りの原点

吉川貞雄さんと友さんは、夫婦でイチゴ農園を営んでいます。「モノ作りが好きだ」という二人は、以前は吹きガラス工場で働いていました。職人として独立し、その傍ら農業にも挑戦したいと考えていましたが、独立することの厳しさを目の当たりにし、農業一筋に。「農業もモノ作りも、こだわった分だけ良いモノを作ることができる。農業はモノ作りの原点」と貞雄さんは話します。

周りの協力を得て前進

山武市のイチゴ農家のもとで修業を積んだ後、花き農家のハウスを借りて農業を始めた二人。就農して1年経った今は、じつじつと栽培に向き合うことができ、「とても楽しい」と口をそろえます。困ったときは周りの農家に相談したり、友さんは農業女子グループの仲間たちにアドバイスを受けたりしながら、生産者として一歩一歩、前に進んでいます。

イチゴ農家は面白い

お客さまのそばで仕事をしたかったことも農業を選んだ理由の一つ。育てたイチゴは、自身のハウスの前でも販売しています。「同じ品種でも作る人によって味が変わるし、お客さまの反応を直に見ることがするのは、イ

かがやき

2021
1月号
No.308

●さんぶのかがやきファーマー

東金支所管内

吉川 貞雄さん(46)

友さん(44)

2

●表紙登場者紹介

3

●新年のごあいさつ

4

●さんぶぐんし エリア Topics

5

●Information

- ◆ 令和2年産 米の大口奨励のお知らせ
- ◆ 資産形成・運用セミナーを開催します
- ◆ 「さんぶのさんちゃん号」運行予定 など

8

●特集

新しくなったJA山武郡市の
ホームページをご紹介します！

10

●農作業 テクニカルダイアリー

秋冬ネギ・バレイショ

12

●みんなのひろば

- ◆ クロスワードパズル
- ◆ かがやき掲示版
- ◆ お米で健康
- ◆ つぶやき@かがやき編集部

14

●今月のお料理

揚げ餅あんかけ

16

● 今月の表紙を飾ってくれたのは…



白里支所管内

さくま ちひろ
佐久間 千裕ちゃん (8歳)

最近は…

家族みんなでアウトドアに夢中！たき火をしたり、冬でもキャンプに行ったりしています♪写真左は姉の裕加ちゃんです。

★就農年

貞雄さん ……2019年4月
友さん ……2019年12月

★栽培品目

- イチゴ ……9.5アール
(主な栽培品種：「おいcベリー」
「かおり野」「やよいひめ」
「チーパベリー」)

家族で旅行



温泉が大好きな吉川さん一家。写真は11月に温泉旅行で茨城県に行った際、リンゴ狩りをしたときの1枚です。

お客さまの喜ぶ顔が見たい

おいしいイチゴを一年中楽しんでもらえるよう、急速冷凍したイチゴの販売を行うほか、加工品作りにも挑戦しています。「ゆくゆくは夜間にも楽しめる観光イチゴ園をつくりたい」と夢を膨らませます。「喜んでくれるお客さまの顔を見るのが、一番の楽しみ。何よりも励みになる」と笑顔を見せました。

チゴ農家ならではの面白さだ」と話します。

新年のごあいさつ

地域農業の発展と 時代に合った事業運営を 目指して



代表理事組合長

土屋 秀雄

謹んで新年のお慶びを申し上げます。

令和3年の年頭にあたり、旧年中、組合員・地域の皆さまから賜りましたご支援、ご協力に対し、心から御礼を申し上げます。

昨年、JA山武郡市管内は、大きな自然災害に見舞われることもなく、コメの作況指数は99の「平年並み」となりました。本来であれば喜ばしい年といえるところでしたが、毎年10万トン規模で減少する米の消費に新型コロナウイルス感染症が拍車をかけ、米価は4年ぶりに低下しました。外出を控えたことで、家庭消費は増加したものの、外食や外国人観光客による消費の減少は家庭消費の増加を上回り、その他の要因も重なることで、持ち越し在庫の増加、ひいては令和3年産米のさらなる価格低下に及ぶのではないかと危惧されます。

さて、新型コロナウイルス感染症といえば、一時マスクの輸入が途絶え、社会問題となったことがありました。もしこれがマスクでなく、食料であったらどうなっていたか。食料の輸出を停止した国もあっただけに、低下を続ける食料の自給率に危機感が高まります。農産物は種まきから収穫までに一定の期間を要し、不足したからすぐに作れるものではありません。国内の農業者や耕地が減少を続ける一方で世界人口は増加し、新興国の食生活も変化する、これらを理由に食料は世界規模でひっ迫するといわれています。食料をはじめとする生活必需品を可能な限り国内で生産することの大切さを痛感するとともに、JAは生産者と一体となり、地域内外の消費者に農産物を安定的に供給する使命も担っていると改めて考えさせられる1年となりました。

JA山武郡市では昨年、農業振興計画2016の5年目と第8次中期経営計画の2年目が終了しました。農業振興計画では、「5年後、10年後、生産者が農業に誇りを持ち、元気で、笑顔で、農業を続けている地域」を創造するというJAの本質的な役割を実現しようと、従来の取り組みを継続しつつ、農産物のインターネット販売等、新たな施策にも着手しました。第8次中期経営計画では、支所の再編が重点実施項目となっており、実践しているところですが、地域と地域農業に貢献するための経営基盤の強化と時代に合った事業運営を確立し、よりよいJAになるための施策であることをご理解いただき、一層のご支援を賜りますようお願い申し上げます。

令和3年は組合員の皆さま、地域の皆さま、JA山武郡市がコロナ禍を乗り越え、笑顔あふれる年になることを祈念申し上げ、新年のごあいさつといたします。本年もどうぞよろしくお願いいたします。

令和3年 元旦



JA

「中央支所」が誕生 南郷・緑海・鳴浜の3支所を統合



11/30

▲テープカットを行うJA役員

JA山武郡市は南郷・緑海・鳴浜の3支所を統合し、11月30日に新支所「中央支所」をオープンしました。営業開始前に開いた記念式典にはJA役員、関係者ら約40人が出席。オープンを祝してテープカットを行いました。

土屋秀雄組合長は「中央支所の建設は第8次中期経営計画で構想を重ねてきたもの。地域の皆さまのお役に立てるよう、役員一同、気持ちも新たに業務に励んでいきたい」と話しました。

中央支所は成東経済センター、さんむ中央集出荷センター、機械センターに隣接する場所に建設。店舗を1カ所に集中させることで、利用者の利便性向上を図ることが目的です。

同支所には新たに「貯金課」と「共済課」を設けました。それぞれに専門の担当職員を配置することで、窓口の対応力を向上させ、業務を円滑に進めていきます。

JAは実践中の第8次中期経営計画において、「経営基盤の確立・強化」と「利用者の満足度向上」を掲げ、支所の再編に取り組んでいます。1つの支所に職員を集中させることで、専門性の高い職員を育成し、組合員・利用者さまざまな相談に応じられる体制を作っていきます。今回の統合でJAの金融店舗数は15となりました。

JA

地元野菜の販路拡大をねらう 「楽天西友ネットスーパー」に出店



10/7

▲季節ごとに旬の農産物を取りそろえる

JA山武郡市は「楽天西友ネットスーパー」と連携し、ネットスーパー事業を10月から始めました。これは農業振興計画の販売面における強化策として、2018年から検討を重ねてきた取り組みの一つであり、JAがネットスーパーに単独の売場を設けることは、全国で初の試みです。

ネットスーパーではリーフレタスなどの葉菜類を通年で販売するほか、季節ごとに旬の農産物を扱います。今後はJAの主力品目であるネギ、ニンジンをはじめ、春夏野菜はソラマメ、トウモロコシ、スイカ、トマトなど、年間18品目を取り扱う予定です。

同スーパーのサイトのトップページにはJA単独のバナーを設置しました。産地紹介のページも設け、JAの安全・安心への取り組み、主力のネギ・ニンジン・トマトを中心とした農産物マップ、旬の農産物情報などを掲載しています。

ネットスーパー事業を担当する営農部園芸課の今井久光次長は「農家所得に直接つながらる販売事業の拡大は、今後も検討を続けたい。消費者の知りたい情報をリサーチし、フィードバックすることで、JA山武郡市の農産物のファンを増やしたい」と強調しました。

※楽天西友ネットスーパーの配送可能エリア
へのお届けの場合のみ、閲覧・注文できます。



JA
営農・経済センターで
特売キャンペーン

JA山武郡市の営農・経済センターは11月、センターごとに2〜6日間、農業資材の特売キャンペーンを行いました。

店舗前や集出荷場に大型規格の茎葉処理剤、土壌消毒剤、JAのオリジナル肥料、小型農業機械などを展示し、特別価格で提供しました。また、農業資材メーカー協力のもと、営農相談コーナーを設置し、最新の営農情報を発信のべ603人が来場しました。

JAは、毎年開催していた「農業資材フェア」と「秋の農業機械



▲展示方法に工夫を凝らした特売コーナー

11/5~19

大展示会」を新型コロナウイルス感染拡大防止のため中止し、代わりに営農・経済センターで独自に特売キャンペーンを行いました。

機械センターは「紙面展示会」として、特別価格の農業機械のカタログを作成し、訪問活動を行いました。

来場した生産者の一人は「新しい資材や機械の情報を知ることができるので、資材フェアに毎年訪れていた。中止は残念だが、代わりにキャンペーンを行ってもらえてよかった」と話しました。



▲小型農業機械を各センターに展示

第三集出荷センター

海っ子ねぎ
出荷始まる

海水をかけて育てるJA山武郡市のブランドねぎ「九十九里海っ子ねぎ」の出荷が11月20日から始まりました。

令和2年度産は長梅雨や夏場の高温・乾燥などの影響で、生育がやや遅れたものの、10月下旬以降の好天により、作柄は回復してきています。生産者15人が8・4ヘクタールで作付けし、4月中旬までに5万2,000ケース（1ケース5キロ）の出荷を見込んでいます。生産者の一人は「台風被害もな



▲海っ子ねぎを集出荷センターに搬入する生産者

く、品質の良いねぎができた。おいしい海っ子ねぎを多くの消費者に味わってほしい」と話しました。

11/20

JA

干支の押し絵作りを
楽しむ

女性部正気支部は12月6日、東金市の広瀬公民館で押し絵作りを行いました。支部員14人が参加し、2021年の干支である「丑」の押し絵を作りました。

支部員は互いに手順を確認しながら、色の付いた紙やシールなどで牛のパーツを作り、台紙に貼り付けていきました。同じ材料を使っていても、貼り方や配置によってそれぞれ個性のある作品が出来上がりました。



▲手順を教え合いながら押し絵を作った

12/6



▲完成した「丑」の押し絵

し絵作りは今回で10回目。正気支部の恒例行事なので、毎年、この時期が楽しみ」と話しました。

大網白里市立白里保育所

焼き芋パーティー (11月26日)



お芋おいしい？



焼けたかな？



とっても甘いね～



10月に掘ったサツマイモで青年部
大網白里支部のお兄さんたちが
焼き芋を作ってくれました。

熱々の焼き芋は、甘くてとっても
おいしかったです！

お得なローンのキャンペーン実施中! 最大金利割引で年1.0% (保証料別)

期間中に以下のローンにお申し込みいただくと、基準金利(固定)から0.3%割引します。また、当JAとのお取引内容によってさらに金利割引します。この機会にぜひ、お申し込みください。

【キャンペーン期間】2021年4月30日(金)まで

教育ローン



基準金利(固定)年1.6%から
⇒最大金利割引で年1.0%

【保証料】0.5～1.5%

【お借り入れ期間】6カ月～13年6カ月以内

【金利割引対象のお取引】

- ネットローン仮審査申し込み 0.1%
- JAカード 0.1%
- JAネットバンクの登録 0.1%
- 資産形成取引 0.1%

など

※基準金利は2020年12月1日現在のものです。
※審査の結果、ご希望に沿いかねる場合もございますので、あらかじめご了承ください。

◎お問い合わせ・お申し込みは、お近くの支所または
ローンセンターまでご連絡ください。

マイカーローン



基準金利(固定)年2.2%から
⇒最大金利割引で年1.0%

【保証料】0.5～1.35%

【お借り入れ期間】6カ月～10年以内

※5年超の場合、最大金利割引後は年1.4%となります。

【金利割引対象のお取引】

- ネットローン仮審査申し込み 0.3%
- JAカード 0.3%
- JAネットバンクの登録 0.3%
- 資産形成取引 0.3%

など

※マイカーローンは2021年1月1日(金)以降のお申し込みが対象となります。

インターネットから24時間365日、
仮審査のお申し込みができます。





ゼロからはじめる

人生100年時代の 資産形成・運用セミナーを開催します

テーマ 投資信託初心者のきっかけづくり
～いま本当に知りたいお金のはなし～

お金をとりまく環境、資産形成・運用の必要性、リスク・リターンの関係、おトクな税制優遇などを、分かりやすく解説します！

【日 時】 2月20日(土)
午後1:30～3:00(開場 午後1:00)

【場 所】 成東支所・東金支所・大網支所

【講 師】 山下 和茂 氏(株式会社経済法令研究会)

【参加費】 無料

【申 込】 お近くの支所までご連絡ください

※当日は密を避けるため、ライブ配信(インターネットによる生中継)での開催となります。

※申し込み状況によって、会場が変更となる場合があります。



©よりぞう

令和2年産 米の大口奨励のお知らせ

10月末までに出荷・検査買入れされた総出荷数(主食用+非主食用米)で奨励ランクを決定します。奨励金は、主食用米の出荷数に対し、決定した奨励ランク(単価)に応じてお支払いしました。

奨励ランク

- 3,000俵以上 450円/俵
- 2,000俵以上 400円/俵
- 1,500俵以上 350円/俵
- 1,000俵以上 200円/俵
- 500俵以上 150円/俵
- 200俵以上 50円/俵

対象期間 10月末買入分まで **振込総額** 1,946万4,725円

対象人数 334人 **振込日** 2020年11月20日

※上記の奨励金は標準税率(10%)が適用されます。

◎詳しくは各営農・経済センターまでお問い合わせください。

移動型金融店舗 「さんぶのさんちゃん号」運行予定

1～2月	月	火	水	木	金
旧・福岡支所	○			○	
旧・豊海支所		○			
旧・大総支所			○		
豊岡保育所跡地					○

※営業時間は午前9:30～午後3:30となります。

※土日祝日、1月21日(木)、2月18日(木)は休業いたします。

◆ご利用いただけるサービス

ATMでの入出金・振込・記帳、貯金・融資・共済等に関する相談

※ご利用の際は、キャッシュカードをお持ちください。

農産物直売店「山武緑の風」 からのお知らせ

会計時にJAカードをご利用いただくと、カードご利用代金のご請求時に5%割引いたします。割引の対象期間が2022年3月31日(木)ご利用分まで延長となりましたので、ぜひご利用ください。



◎JAカードのお申し込み・お問い合わせはお近くの支所窓口までご連絡ください。

「営農情報メール」配信中!

作柄情報 病害虫対策 青果物概況 イベント案内 など

◆ご登録は、右記のQRコードまたはJA山武郡市のホームページから!(スマートフォンもしくはパソコンのメールアドレスをご登録ください。)

◎JA山武郡市の組合員なら、どなたでも登録できます!!

登録無料!!



最新情報をお届けします



農作業を行う人手を探している農家の皆さまへ

JA山武郡市では農家の労働力支援として、「農作業ヘルパー無料職業紹介所」を開設し、

農家と農家で働きたい人をマッチングしています!

また、ウェブサイト「ちばの農業で働こう!」への登録サポートも行っています。



お問い合わせ

JA山武郡市農作業ヘルパー無料職業紹介所
営農部営農振興課 TEL.0475-82-3531

JAの健康診断

2月16日(火) 午前：さんぶ支所 TEL. 0475-89-1191
 2月22日(月) 午前：横芝支所 TEL. 0479-82-1341
 2月24日(水) 午前：千代田支所 TEL. 0479-78-1121

各種相談会

◎相談無料。定員となり次第、締め切らせていただきます。

税務相談会
 日程／1月7日(木) 午前・21日(木) 午前
 場所／JA山武郡市 本所
 問い合わせ／TEL. 0475-82-3221 (総務部総務課)

法律相談会
 日程／1月14日(木) 午後
 場所／JA山武郡市 本所
 問い合わせ／TEL. 0475-82-3221 (総務部総務課)

緊急時の連絡先

※支所の営業時間内(平日午前8:45～午後5:00)は、お取引先の店舗へご連絡ください。

※支所の営業時間外・休日は、以下へご連絡ください。

●自動車事故等

JA共済事故受付センター 24時間365日受付

☎ 0120-258-931

●自動車のレッカー移動や故障

JA共済サポートセンター 24時間365日受付

☎ 0120-063-931

●キャッシュカード・通帳・証書・印鑑の紛失や盗難

JAバンク キャッシュカード紛失共同受付センター

☎ 043-202-1171

●JAカードの紛失や盗難

NICOS盗難紛失受付センター 24時間365日受付

☎ 0120-159-674

※一体型カードの場合は、あわせて上記の「JAバンクキャッシュカード紛失共同受付センター」にもご連絡ください。

理事会だより

●11月24日に開かれた理事会に上程された主な議案は以下のとおりです。

- ・機構改革に関する件
- ・固定資産減損会計における資産のグルーピング変更に関する件
- ・東金・公平支所再編の具体的スケジュール及び店舗名に関する件
- ・令和2年度決算総合収支見通し及び臨時給与支給に関する件
- ・役員選任基準の一部変更に関する件
- ・職務権限規程(職務権限表)の一部変更に関する件
- ・運営委員会規程の一部変更に関する件
- ・避難道路整備事業に伴う緑海支所の敷地一部・建物の処分及び修繕に関する件
- ・南郷支所の処分に関する件
- ・山田サービスセンターの処分に関する件
- ・旧横芝育苗施設の敷地及び建物の処分に関する件
- ・固定資産(現金処理機)の取得(更新)に関する件

慎重審議の上、原案どおり決議されました。

職員人事異動のお知らせ

新支所長のご紹介



中央支所長

土屋 博

組合員・利用者・地域の皆さま、
 よろしく願っています。

◆異動(11月30日発令)

平山 晴己 九十九里支所次長(旧任：鳴浜支所長)
 平泉 敦子 九十九里支所係長(旧任：鳴浜支所係長)
 小早川満代 九十九里支所(旧任：鳴浜支所)
 村井 美紀 成東支所(旧任：緑海支所)
 木原 純子 成東支所(旧任：鳴浜支所)
 土屋 博 中央支所長(旧任：緑海支所長)
 石渡 幸子 中央支所貯金課長(旧任：さんぶ支所長代理)
 板倉 幸子 中央支所共済課長(旧任：鳴浜支所長代理)
 鶴澤 利恵 中央支所貯金課長代理(旧任：南郷支所長代理)
 高橋 友美 中央支所共済課係長(旧任：南郷支所係長)
 里見 紀子 さんぶ支所長代理(旧任：緑海支所長代理)
 小川 美織 さんぶ支所(旧任：南郷支所)
 河端 詩織 東金支所(旧任：九十九里支所)

◆異動(12月1日発令)

戸村 裕子 千代田支所係長(旧任：二川支所貯金共済課係長)

◆退職(11月30日発令)

尾高 公紀(南郷支所長)

JA山武郡市のあゆみ

2020年11月30日現在

出資金48億0千万円／販売品取扱高74億9千万円／直販高12億4千万円
 購買高38億6千万円／貯金2,262億3千万円
 貸出金238億8千万円／長期共済保障保有高6,402億3千万円
 正組合員／12,380人 准組合員／9,711人

新しくなったJA山武郡市のホームページをご紹介します!

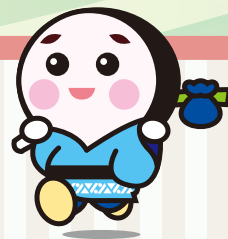

特集

このたび、JA山武郡市のホームページを8年ぶりに全面リニューアルしました。今回のリニューアルでは、使いやすさと見やすさを重視し、目的のコンテンツへたどりつきやすい構成にしたほか、デザインの変更、掲載項目の整理などを行いました。組合員、利用者、地域の皆さまをはじめ、より多くの方にご利用いただけるよう、新しくなったホームページの機能や特長についてご紹介します。

ホームページアドレス <https://www.ja-sambugunshi.or.jp/>

※トップページのアドレスは変更ありませんが、リニューアルに伴い、一部のページのアドレスが変更になりました。「お気に入り」や「ブックマーク」などに登録されている場合は、お手数ですが新しいアドレスへの変更をお願いいたします。

QRコードはこちら→



ポイント① 知りたい情報がすぐに見つかる



メニューのアイコンに触れると、主なサービスの内容が下に表示されるので、知りたい情報のページにワンクリックでジャンプすることができます。サービスの一覧が知りたい方は、アイコンをそのままクリックすると、すべて表示されます。



「JAの事業やサービスがよく分からない」という方でも、知りたい情報にたどり着きやすくするため、「目的別に探す」メニューを追加しました。

期間限定のキャンペーン情報や、おすすめ情報などは、随時こちらに掲載していきます。



災害などの緊急時には「緊急のお知らせ」が表示されます。

ポイント② 農産物や地域の話題を発信

新しく設置した「トピックス」のコーナーでは、出荷が始まった農産物、組合員やJAの活動、地域の話題などを随時発信していきます。



引き続き、広報誌「かがやき」も電子ブックでお読みいただけます。

ポイント③ 分かりやすい「お知らせページ」に

これまで点在していて分かりにくかった「お知らせページ」を1カ所にまとめました。「JAバンク」「生産者向け」「緑の風」など、カテゴリー別に見ることもできます。



ポイント④ スマートフォンやタブレットでも見やすく

今回のリニューアルで、スマートフォン用サイトもよりいっそう見やすくなりました。さらに、使用する端末それぞれの画面サイズに合わせて内容を自動調整して表示する「レスポンシブWebデザイン」に対応。パソコンのウィンドウ幅に応じて自動で調整も行われるので、手動で拡大・縮小などをすることなく、快適に閲覧することができます。



今後、消費者の皆さまに向けた「さんぶの農産物・特産品」のページを追加予定です!お楽しみに♪

ダイアリー

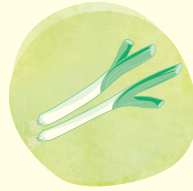

令和2年度産の
生育状況について

2020年は長梅雨で6~7月の降水量が平年より多く推移しました。そのため、年明け、春出荷用のネギの定植作業が遅れ、日照不足・湿害や梅雨明け後の高温・乾燥による生育不良が発生しました。また、9月中旬まで高温が続いたことから、夏越し後の土寄せ作業が遅れたところもあり、圃場によって作柄に差が出ています。前述のような生育環境により萎凋病や軟腐病が発生し、年内出荷の圃場に欠株が多く見受けられました。

今後の病害対策

これからは、気温が20℃を下回るため、葉枯病、黒斑病、さび病などの発生に注意が必要です。対象となる病害に合わせて、表①を参考に適切な除害を心掛けてください。

① 葉枯病・黒斑病(写真①)

葉枯病・黒斑病ともに15~25℃が発病適温で、春から秋まで発生期間が長い病害です。葉枯

病は、主に外葉で葉先枯れや葉枯症状が発生します。また、外葉の葉枯病菌が伝染し、中心葉に黄色斑紋病斑が表れ、出荷物の品質に影響する恐れがあります。

黄色斑紋病斑(写真②)は、15~20℃のやや低い気温と多湿で発生しやすくなります。曇天や土寄せで根が切れることによる草勢の低下や、掘り遅れによる老化も発生を助長します。



写真① 黒斑病



写真② 黄色斑紋病斑

② ベと病(写真③)

べと病は気温が20℃以下になり、湿度が高い状態(降雨、霧が

発生しやすい状況)で発病しやすくなる病害です。このような気象が予想される場合、効果の高い薬剤を定期的に散布し適切な防除に努めましょう。



写真③ ベと病

③ さび病(写真④)

さび病は気温が17~23℃で多湿の場合に発生しやすい病害です。発病後の治療が難しいため、発病初期に薬剤散布を行うことが重要です。



写真④ さび病

表① ネギに登録のある薬剤

薬剤名	べと病	黒斑病	葉枯病	さび病	希釈倍率	使用時期	使用回数
アミスター20フロアブル	◎	◎	◎	◎	2000倍	収穫3日前まで	4回以内
メジャーフロアブル	◎	◎	◎	◎	2000倍	収穫前日まで	3回以内
テーク水和剤	◎	◎	◎	◎	600倍	収穫14日前まで	3回以内
プロポーズ顆粒水和剤	◎		◎		1000倍	収穫14日前まで	3回以内
オロディスウルトラSC(※)	◎				2000倍	収穫7日前まで	2回以内
ファンタジスタ顆粒水和剤		◎	◎	◎	3000倍	収穫7日前まで	3回以内
ポリベリン水和剤		◎	◎		1500倍	収穫14日前まで	3回以内
カナメフロアブル(※)		◎		◎	4000倍	収穫前日まで	4回以内

(※) 昨年登録(拡大)になった新剤。

(注) 使用にあたっては必ずラベルを確認ください。

バレイショ

芝山経済センター 営農指導担当者 大森 秀樹

農作業

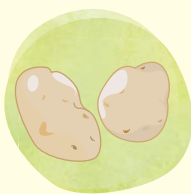

テクニカル

植え付け準備

種芋が届いたらムレや腐敗を防ぐため、できるだけ速やかに開封しましょう。痛み、変色、腐敗を発見したら、すぐに取り出して風通しの良いところで保管してください。

種芋は大きいほど初期生育が良く、茎数が増え、芋数が多くなりますが、60g以上になっても収穫差はあまりなく、1片の大きさを40〜60gで2〜3個の芽がつくように切断してください。切り分けた種芋は風通しの良い日陰で乾かしましょう。

黒あざ病(写真⑤)予防のために、アタッキン水和剤(40倍)／5〜10秒間種芋浸漬／種芋切断前に処理)やバリダシン粉剤D(種芋重量の0.3%を粉衣／種芋切断後、切り口が乾いてから処理)を使用しましょう。

圃場準備および植え付け

土壌pHが高い圃場では、収穫時の芋にそうか病が発生しやすくなるので、土壌pHの高いところ(6.5以上)では作付けを控えるか、石灰質肥料を控えま

しょう。

施肥前には、土壌診断をお薦めします。施肥は表②を参考にしてください。「畑のカルシウム」は、品質向上、増収効果を目的とした土壌改良剤です。pHを上げずにカルシウムを補給でき、施用すると茎葉が丈夫になり、芋数が増えると好評の石灰質肥料です。

病害虫防除

植え付け前には、ネキリムシ類の防除として、ダイアジノン粒剤5(6kg/10a)を施用します。植え付けは畝幅90cm、株間25〜30cm、深さ10cm程度とします。深すぎると、出芽が遅れてしまうので、覆土のかけすぎには注意してください。

そうか病の発生が懸念される場合には、クロールピクリンなどの土壌消毒剤とあわせて、ネビジン粉剤(60kg/10a)／植付時／全面土壌混和／1回)または、フロンサイド粉剤(30〜40kg/10a)／植付前／全面土壌混和／1回)を施用してください。雑草の発生が多い圃場では、植え付け後に除草剤のゴーゴーサン乳剤を散布しましょう。

バレイショ栽培において、最も問題になるのは疫病(写真⑥)です。疫病は、葉に褐色の病斑が生じ、その後、水浸状に拡大します。病斑の裏面や健全な部分との境目に白いカビが発生します。多湿で発生し、急速にまん延し、短期間で茎葉が枯死します。芋の肥大初期に疫病すると減収を招く恐れがあるので、早期発見と予防を中心とした防除を行きましょう(表③参照)。



写真⑥ 疫病



写真⑤ 黒あざ病

表② 施肥例

肥料名	成分	施肥量 (10a当たり)
さんぶジシアン有機特806	8-10-6	200kg
苦土重焼燐	0-35-0	40kg
畑のカルシウム	カルシウム28.5%	100kg

表③ 疫病の防除薬剤(2月下旬植え付けの場合)

散布時期	薬剤名	希釈倍率	使用時期	使用回数
4月下旬	リドミルゴールドMZ	500〜1000倍	収穫30日前まで	1回以内
5月中旬	レーバスフロアブル	1500〜2000倍	収穫7日前まで	2回以内
6月上旬	プロポーズ顆粒水和剤	750〜1000倍	収穫7日前まで	5回以内

上記薬剤に加えて、降雨が続く場合は、ダイナモ顆粒水和剤(2000〜3000倍、収穫7日前まで、4回以内)を散布。

11月の分析経過について

合計14点	
残留農業分析点数	多成分一斉分析
	越冬キュウリ……2点
	秋冬ニンジン……3点
	秋冬ネギ……7点
	ニラ……1点
エコ米……1点	

※残留農業分析において、基準値を上回る成分は検出されませんでした。

土壌診断点数 …… 合計50点



ヨコのカギ

- 1 一富士ニタカミナスビは、何に見ると縁起の良いもの?
- 2 キャンパスの大きさを表すときに使う言葉
- 3 港を表す地図記号はこの形
- 4 強烈な悪臭がする液をお尻から噴射して身を守る動物
- 5 1/100はセンチ、1/1000は
- 7 なぜか猫が入りたがる物
- 9 大豆や緑豆の種子を暗い所で発芽させた物
- 11 物事をするのにちょうど良い頃合い
- 13 おせち料理に入れる煮豆
- 15 鶴は千年、——は万年
- 16 ご飯のこと。カレー——
- 17 めいぐるみに詰めます
- 19 ピーヒーロロと鳴く大きな鳥

1	6		10		17	20
2			11	14		
3		8		15		
		9				21
	7			16	18	
4			12		19	
5			13			



2重枠に入る文字をA→Dの順に並べてできる言葉は何でしょう？
 答えと住所、氏名、年齢、電話番号をご記入の上、15ページのあて先へハガキでご応募ください。正解者の中から抽選で3名様に下記の「ちょきんぎょグッズ」をプレゼントいたします！

- 21 ひもの——が固くてほどけないよ
- 20 凍った場合は氷瀑と呼べれます
- 18 同種の事例は枚挙に——がない
- 17 車が動きださないようにタイヤにかませます
- 14 ——付きのタイで成人を祝った
- 12 いんいちがいち、いんにがに……
- 10 ご飯のこと。焼き——
- 8 テレビやエアコンに向けてボタンを押します
- 7 重さを知りたいときに使います
- 6 止まらず次に進むこと
- 4 すずりですります
- 1 羽根突きに使う道具

タテのカギ

PRESENT

正解者の中から
抽選で
3名様

ちょきんぎょグッズ
レジャー&レジバッグ

ちょきんぎょイラスト入りのレジャごサイズのお買物バッグです。

※色の指定はできません。

(この賞品は支所では取り扱っておりません)

11月号の答え ワイングラス

ワ _A	イ _B	ン _C	グ _D	ラ _E	ス _F
1 ス	6 イ	11 ー	15 ポ	19 テ	ト
2 ナ				16 ツ	ラ _E
	7 カ	9 マ	13 ボ		ベ
3 シ		グ _D		14 ス _F	17 バ
ア		10 ち	12 リ	トリ	
4 ワ _A	8 カ		ケ		18 カ
5 セ	キ	セ	イ	イ	ン _C
					20 ネ
					コ

2020年は梅雨が長く日照不足で、作物が病気になるったりと不作の年でした。新型コロナウイルス感染症もあり、地球全体が大変な1年でした。皆さんも健康に気を付けてくださいね。
 (横芝光町・海保さん)

⇒2020年は取材に行くと、生産者はどの方も「天候が不安定で管理が大変」と話されていました。新型コロナウイルスの感染拡大はいまだに続いています。1日も早く終息し、2021年が良い年になってほしいと思います。
 (かがやき編集部 S)



12月8日、千葉テレビの「シャキッ!」と「NEWSチバ930」に緑の風部会の石井清一部会長が出演しました。新型コロナウイルス感染症の影響を受けても、前向きに取り組む千葉県内の生産者を応援するコーナーで、「山武緑の風」大網店に花を出荷の様子や自宅での作業風景などが紹介されました。
 (かがやき編集部 I)



このコーナーでは、読者の皆さまからお寄せいただいた心温まるエピソードやおもしろ写真、絵手紙などを紹介していきます。
 ※ご応募いただいた作品(絵・写真など)は返却できませんのでご了承ください。



風邪のときにはおかゆがお勧め

管理栄養士フードスタイリスト 大槻 万須美

風邪の症状は人それぞれですが、風邪のときにお薦めなのが定番のおかゆです。おかゆにどんなパワーがあるのか見てみましょう。

●消化吸収しやすい

最大の長所は消化しやすくエネルギー源になること。回復に必要なエネルギーを胃腸の負担も少なく吸収できます。

●飲み込みやすく、水分が取れる

風邪症状が喉の痛みに現れた場合、食欲があっても飲み込むのがつらいことで食事が取れなくなってしまう。おかゆは程よい粘度があり軟らかいため、喉の通りが比較的スムーズで飲み込みやすい形状となります。水を飲むのもつらいときでも、おかゆが食べられるなら、水分摂取ができます。

●エネルギー源、タンパク源になる

お米の栄養素は主に炭水化物ですが、お米にもタンパク質が含まれています。食べられそうなら、食材をいろいろ混ぜておかゆだけでは不足しがちな栄養素を付加して、少しでも栄養バランスを整えることができます。卵をプラスするとさらに体内で

効率的にタンパク質を合成することができます。

●食事時間を短縮できる

軟らかいため食べやすく、食事時間を短縮することで頭痛や倦怠感のある風邪のときの体力的な負担を和らげます。

●回復に合わせて徐々にご飯に戻すことができる

水分量や加熱時間によって硬さが調節できるので、症状に合わせて食べやすく作ることができます。回復するにつれて徐々に普通のご飯に近づけていき、胃腸の働きも無理なく元に戻すことができます。

●炊飯器で作れて調理が簡単

体調が悪いときには、できるだけ簡単に調理したいです。長時間立っているのもつらいものです。おかゆなら炊飯器にお米と分量の水を加えてスイッチオンするだけで手軽な上、出来上がるまで休息することが可能です。火を使わないので、安全に調理ができて安心です。



つぶやき @ かがやき編集部

◎農家さんのもとへ取材に行くと、農作物ごとにさまざまな農業機械があって面白い。ニンジン農家さんの取材では、食洗機ならぬ「ニンジン洗機」を発見！収穫したばかりのニンジンの泥をきれいに落とす、便利な機械でした。ほかにも、掘り取り機や等級ごとに選別する機械などがありました。私の家は農家ではないので、初めて見る機械にいつも興味津々です！



きれいに洗われる
大量のニンジンたち



〒289-1334

山武市和田375-2

J A 山武郡市企画部
「かがやき」編集部

おたより・クロスワードパズルのご応募はこちら

おたより・クロスワードパズルのご応募は、住所・氏名(必要ならペンネーム)・年齢・電話番号を書いて左のあて先に、ハガキでお送りください(1/31消印有効)。

11月号プレゼント当選者(敬称略)

秋田利子(山武市) 川島美智子(山武市)
鈴木静代(山武市) 鈴木辰夫(芝山町)
伊藤昌子(横芝光町)

身近な食材にひと手間加えて食卓に笑顔を

今月のお料理



揚げ餅あんかけ



材料(1人分)

- 切り餅 1個
- お好みのキノコ 50g
- ダイコンおろし 大さじ1
- おろしショウガ 小さじ1/2
- ミツバ 適宜
- 水溶き片栗粉 大さじ1/2
- { かつおだし 100ml
- A { みりん 大さじ1
- 薄口しょうゆ 大さじ1

作り方

- ① 餅は油(分量外)で素揚げする(焼いても可)。
- ② 材料Aを鍋に入れ、火にかける。きのこを入れて煮て、水溶き片栗粉でとろみをつける。
- ③ ①をおわんに盛り、②を回し掛け、ダイコンおろし、おろしショウガ、ミツバを散らして出来上がり♪

お正月に余ったお餅の活用に!
香ばしいお餅と和風あんは相性
ピッタリです。 (かかやき編集部 I)

レシピ提供: 永井智一 そがい ともかず 茨城県笠間市にある「キッチン晴人(ハレジン) オーナーシェフ